

Visita il nuovo sito internet all'indirizzo www.fimed.net, entrando nell'area **Medicina Generale**.



Potrà conoscere l'azienda Fimed, richiedere i prodotti in vetrina ed entrare nella nuova area riservata dalla quale

- richiedere assistenza direttamente al contact-center Fimed
- consultare tutti gli interventi registrati
- consultare tutti i problemi codificati
- partecipare al forum di discussione con altri colleghi.

Se non ricorda le credenziali di accesso (*Username* e *Password*) all'area riservata, potrà richiederle al proprio consulente o inviando una e-mail all'indirizzo medicinagenerale@fimed.net.



E' invitato a partecipare al **forum di discussione**, tramite il quale scambiare esperienze con altri colleghi dello stesso territorio o di tutta Italia, sulle tematiche ed argomenti di maggiore interesse. Entra in contatto diretto con la comunità Fimed!

Nell'area **prodotti** potrà invece richiedere quanto messo a disposizione tra hardware e software:

♦ **HARDWARE**

Personal computer	Connettività	Stampanti
Notebook	Lettore biometrico	Supporti per salvataggio dati
Pda	Elettromedicali (es. HYPER 10)	Scanner

♦ **SOFTWARE**

Profim2000/Infantia2000/Smile2000.....	<i>Suite per la gestione integrata delle attività di studio</i>
Profim2000 Rete	<i>Soluzione per la Medicina in rete geografica</i>
Profim2000 Mobile	<i>Soluzione per Pda (palmari pocket)</i>
DPS Facile	<i>Soluzione per la stesura guidata del Documento Programmatico della Sicurezza</i>
Dieta2000 Prof.	<i>Soluzione completa per la prescrizione di terapie alimentari personalizzate</i>

Per maggiori informazioni sui prodotti contattare il numero verde Fimed 800 011 781

La **versione 3.32 di Fimed Profim2000** è il risultato di un processo tecnologico e normativo – a livello nazionale e regionale – atto a produrre e fornire agli utenti novità che siamo sicuri non mancheranno di essere apprezzate, viste le richieste pervenute in quest'ultimo periodo. Oltre al miglioramento di alcune funzioni (tra cui si segnala in particolare la correzione dell'errore che si verificava alla replica di un farmaco che prevedeva la ricerca di bioequivalenti), le principali novità interessano le seguenti sezioni:

CARTELLA CLINICA

- nuova sezione per la valutazione del **rischio cardiovascolare** globale assoluto

STRUMENTI

- ottimizzata la gestione dei parametri SISS (**Carta Regionale dei Servizi** – Regione Lombardia)
- predisposizione di Profim2000 all'integrazione con il **Progetto SovraCUP** per la regione Piemonte

NUOVE IMPRONTI TABULATI

- predisposizione all'implementazione di **nuovi tabulati e documenti** regionalizzati con la semplice ed oramai collaudata procedura del teleaggiornamento di Arcobaleno

ROUTINE

- ottimizzazioni per la compilazione e stampa della nuova ricetta SSN.

COMPILAZIONE E STAMPA NUOVA RICETTA SSN

Per venire incontro a varie esigenze sorte in diversi contesti territoriali e altrettante condizioni operative, è stato implementato un "pannello di controllo" dell'intera procedura di stampa della nuova ricetta SSN, che si attiva come di seguito indicato:

1. selezionare **Routine** dal menu **Personalizzazioni**, dunque **Prescrizioni** e **Ricettario S.S.N.**
2. fare clic sul pulsante o premere **Ctrl+M**
3. fare clic su **Avanzate...**

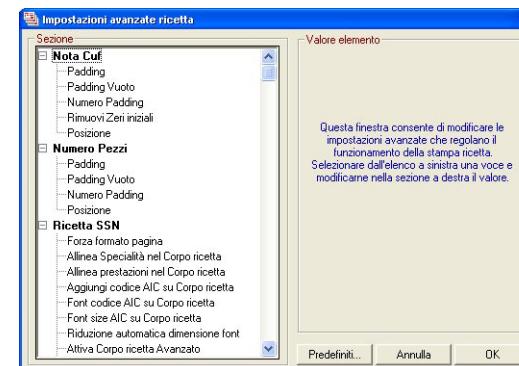

Per modificare le proprietà di un parametro è necessario operare come di seguito indicato:

1. selezionare il parametro oggetto della modifica dell'impostazione
2. modificare opportunamente, nel riquadro sinistro (*Valore elemento*), il valore dello stesso
3. ripetere, eventualmente, la stessa operazione per altri parametri
4. fare clic su **OK**
5. fare clic su **OK**, sulla finestra *Impostazione ricetta SSN*.

Di seguito si riportano i dettagli operativi dei parametri di maggiore interesse.

» **NOTA CUF**

- **Padding**, definisce il carattere di riempimento da stampare nelle caselle non utilizzate in presenza della Nota CUF (AIFA). Ad esempio in presenza della nota 55 sarà aggiunto il carattere impostato a Sinistra o a Destra (055 oppure 550) in funzione dell'opzione <Posizione>. Il carattere deve essere impostato in accordo con le specifiche regionali.
- **Padding Vuoto**, definisce il carattere da stampare nelle caselle non utilizzate in assenza della Nota Cuf (AIFA). Ad esempio in assenza di nota le caselle saranno annullate con il carattere stabilito (esempio ***).
- **Numero Padding**, definisce il numero delle caselle corrispondenti alla Nota CUF (AIFA) sul ricettario.
- **Rimuovi Zeri Iniziali**, specifica se rimuovere gli zeri iniziali della Nota CUF. Ad esempio per la nota 09 se si sceglie Sì verrà stampato sulla ricetta il valore 9.
- **Posizione**, definisce la posizione del carattere di riempimento <Padding vuoto> rispetto alla Nota.

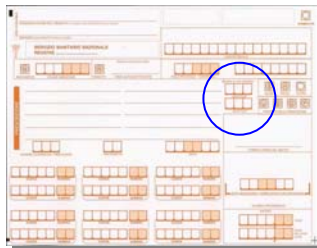

» **NUMERO PEZZI**

- **Padding**, definisce il carattere di riempimento da stampare nelle caselle non utilizzate del campo <Numero pezzi> o <Prestazioni>. Ad esempio in una prescrizione di due specialità farmaceutiche o due prestazioni, sarà aggiunto il carattere impostato a Sinistra o a Destra (002, 200) in funzione dell'opzione <Posizione>. Il carattere deve essere impostato in accordo con le specifiche regionali. Per ovvie ragioni in caso si scelga un carattere di riempimento numerico esso non dovrà essere posizionato a destra del valore poiché falserebbe l'informazione stessa.
- **Padding Vuoto**, definisce il carattere di riempimento da stampare nelle caselle non utilizzate in assenza del <Numero pezzi> o <Prestazioni>. Ad esempio in caso non venga stampato il numero delle confezioni o prestazioni, sulla ricetta sarà riportato il carattere impostato in questa opzione.
- **Numero Padding**, definisce il numero delle caselle destinate a contenere il <Numero pezzi> o <Prestazioni>. Nel ricettario Nazionale il valore è impostato su 3, mentre nelle ricette regionali (vecchie) il valore è impostato a 2.
- **Posizione**, definisce la posizione del carattere di riempimento rispetto all'informazione del <Numero pezzi> o <Prestazioni>. Per ovvie ragioni in caso si scelga un carattere numerico esso non dovrà essere posizionato a destra del valore poiché falserebbe l'informazione stessa.



NUOVE IMPRONTE TABULATI

Implementato l'automatismo, grazie al quale sarà possibile scaricare impronte di nuovi tabulati e documenti regionali, con la semplice e collaudata procedura del teleaggiornamento di Fimed Arcobaleno.

INTEGRAZIONE CRS-SISS - LOMBARDIA

Eseguite diverse ottimizzazioni per una migliore integrazione di Fimed Profim2000 con la carta regionale dei Servizi per la regione Lombardia. Di seguito si riportano le maggiori:

- risolta anomalia che non consentiva di procedere alla fase successiva alla firma digitale
- risolto errore 430 che in alcuni caso si presentava dopo l'inserimento della smart card del cittadino
- risolta anomalia per la stampa di ricette dalla postazione di segretaria
- migliorata la gestione delle possibili azioni in caso di errore.



RISCHIO CARDIOVASCOLARE

Ispirandosi al **Progetto CUORE** dell'Istituto Superiore di Sanità, la nuova sezione implementata in Fimed Profim2000, è uno strumento che permette al medico una rapida e obiettiva inquadratura del rischio cardiovascolare globale assoluto in prevenzione primaria (per maggiori informazioni visitare il sito internet <http://www.cuore.iss.it/>).

Essa si attiva selezionando **Unità Cliniche** dal menu **Cartella clinica**, dunque **Rischio Cardiovascolare**, oppure facendo clic sull'icona .

E' necessario compilare le seguenti informazioni:

- ◆ *Abitudine al fumo di sigaretta*
- ◆ *E' mai stato diagnosticato il diabete*
- ◆ *Presenza di ipertensione arteriosa per cui il Medico ha prescritto farmaci Anti-Ipertensivi*
- ◆ *P.A. diastolica / sistolica (mmHg)*
- ◆ *Colesterolemia Totale (mg/dl)*
- ◆ *Colesterolemia HDL (mg/dl)*

per ottenere il risultato espresso in termini percentuali, del rischio calcolato per 10 anni successivi.

Parametri di calcolo	Valore
Abitudine al fumo di sigaretta	Sì
E' mai stato diagnosticato il diabete	No
Presenza di ipertensione arteriosa per cui il Medico ha prescritto farmaci Anti-Ipertensivi	Sì
P.A. diastolica / sistolica (mmHg)	75 / 150
Colesterolemia Totale (mg/dl)	240
Colesterolemia HDL (mg/dl)	60

Rischio calcolato per i prossimi 10 anni %: **10.40**

Data	Ora	Pa Min	Pa Max	Col Tot	Col HDL	Rischio (%)
21/05/2005	16:19	75	150	240	60	10.4