

Novità della versione 4.03 di Infancia

Le novità della versione 4.03 si possono raggruppare in 4 aree principali di interesse:

- 1) Versione minima per aggiornamento
- 2) Nuove implementazioni
- 3) Miglioramenti
- 4) Correzione anomalie

Sommario

1	Versione minima per aggiornamento	3
2	Nuove implementazioni	4
2.1	Ricerca elementi in prescrizione.....	4
2.2	Nuova icona per Infanzia	4
2.3	Gestione dicitura “Farmaco non sostituibile”	5
2.4	Utilizzo tastiera per spostarsi dalla finestra anagrafica al banner di ricerca paziente	6
2.5	Nominativo di paziente in appuntamento di agenda	7
2.6	Miglioramento anamnesi ginecologica: dettaglio gravidanza	7
2.7	Dimensione fianchi in antropometria.....	8
2.8	Vaccinazioni: ottimizzazione funzionale della sezione	8
3	Miglioramenti.....	10
3.1	Guida stampabile di Infanzia.....	10
4	Correzione anomalie	11
4.1	Farmaco non sostituibile	11
4.2	Fusione archivi: errata importazione di domande/risposte (bilanci di salute).....	12
4.3	Ricerca linea guida.....	12
4.4	Elaborazione spesa sanitaria	12
4.5	Confronta esiti	12
4.6	Agenda appuntamenti.....	12
4.7	ToolTip per testo contenente molti caratteri.....	12
4.8	Diagnostica strumentale: zoom al 125%	13
4.9	Codice nosologico in stampa ricetta.....	13
4.10	Regione Sicilia: Prescrizione “in deroga” con codice D12.....	13

1 Versione minima per aggiornamento

Affinchè si possa aggiornare a tale nuova ver. 4.03, è necessario essere in possesso ed uso di ver. 4.00 o superiore di Infanzia.

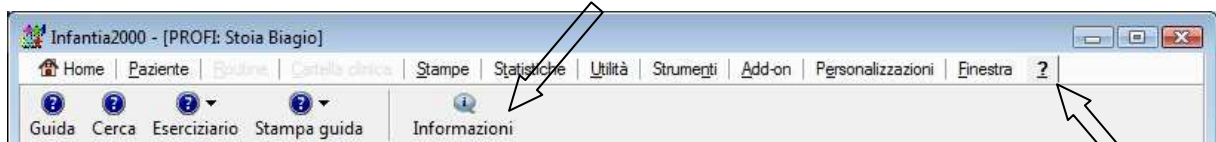

Per verificare la versione attualmente in uso, selezionare **Informazioni** dalla voce di menu ?



2 Nuove implementazioni

2.1 Ricerca elementi in prescrizione

Alla ricerca di elementi (farmaci/richieste e accertamenti/parafarmaci/omeopatici) in prescrizione è stata rimossa l'eventuale lista da cui selezionare l'elemento necessario, in favore del solo elenco degli stessi elementi, con la funzionalità *live-search*. Ovvero, alla digitazione dei primi 3 caratteri della descrizione di un elemento (es. farmaco), compare già automaticamente la lista delle descrizioni (senza premere alcun altro tasto di conferma), da cui selezionare quello desiderato. Dunque, dal punto di vista operativo, nulla cambia.

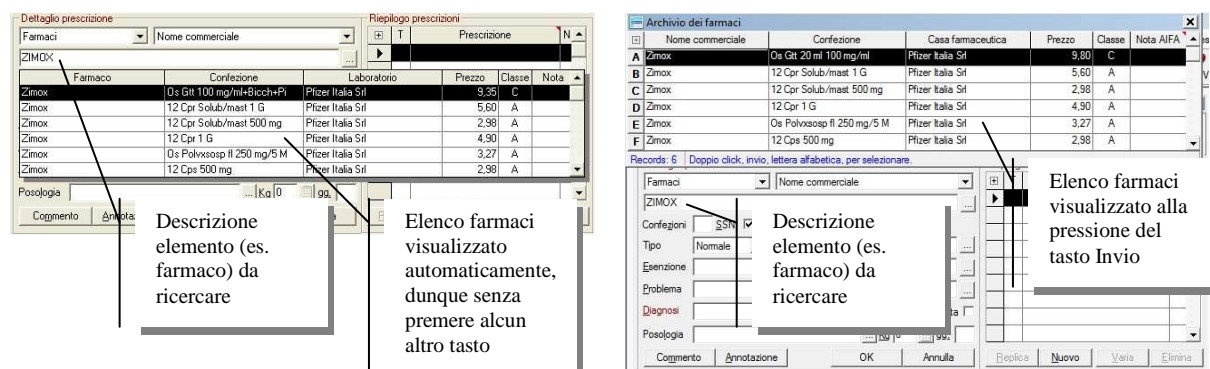

modalità di ricerca elementi (es. farmaci) in "live-search"; presente anche nella precedente versione: ora unica modalità con tale ver. 4.03

modalità di ricerca elementi (es. farmaci) disponibile fino a precedente versione 4.01

2.2 Nuova icona per Infanzia

Al fine di rendere omogenei tutti i brand dei software per le cure primarie di **CompuGroup Medical Italia**, nell'ultimo periodo è stato realizzato un lavoro di restyling dell'intera suite, compreso **Infanzia** (che è stato anche ridenominato eliminando il "2000").



(precedente icona)

(nuova icona)

Di conseguenza, anche la videata all'avvio del programma (quella con richiesta password) è cambiata



(precedente finestra di avvio)

(nuova finestra di avvio)

Anche il sito verrà a breve allineato a questa nuova grafica ed il suo nome di dominio diventa www.infantiaweb.it. Può già utilizzare il nuovo nome di dominio anche se il precedente www.infantia2000.it continua ad essere valido.

2.3 Gestione dicitura “Farmaco non sostituibile”

Per la gestione della dicitura “Farmaco non sostituibile” esiste ora la possibilità che la stessa dicitura possa essere riportata sempre in prescrizione, a prescindere che si stia prescrivendo un prodotto “griffato” o meno. A chi interessasse tale funzionalità, si ricorda che è possibile accedervi come di seguito indicato:

1. selezionare **Routine** dalla voce di menu **Personalizzazioni**, dunque **Prescrizioni** e **Ricettario SSN – Impostazioni**

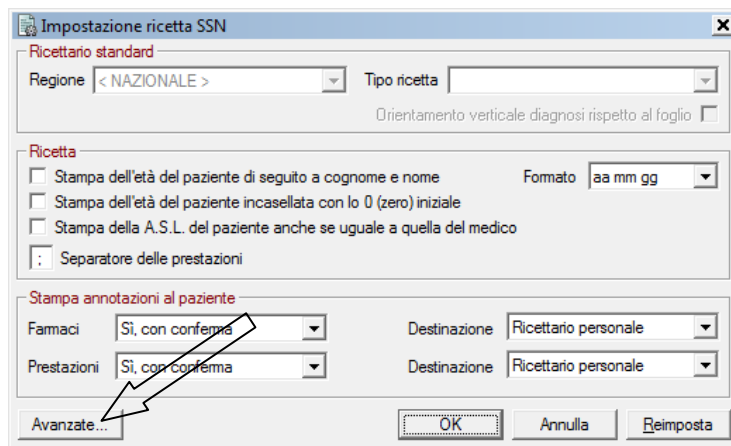

2. fare clic sul pulsante **Avanzate...**

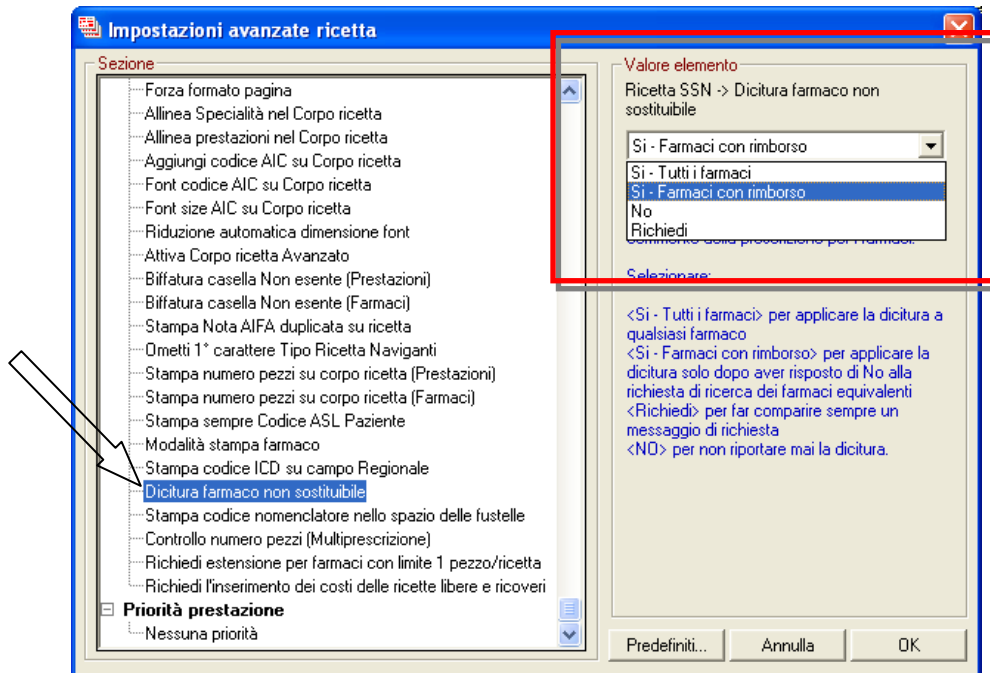

3. dalla ulteriore finestra visualizzata, selezionare (dal menu del riquadro sinistro) la voce **“Dicitura farmaco non sostituibile”**, mentre dall’apposita casella del riquadro destro, selezionare l’apposita voce:
 - **Si – Tutti i farmaci**, se si desidera stampare sempre e comunque (alla prescrizione di farmaco “griffato” e non) la dicitura *“Farmaco non sostituibile”*
 - **Si – Farmaci con rimborso**, se si desidera stampare (alla prescrizione di farmaco “griffato”, rispondendo di No alla ricerca di bioequivalente) la dicitura *“Farmaco non sostituibile”*
 - **No**, se si desidera NON stampare (alla prescrizione di farmaco “griffato”) la dicitura *“Farmaco non sostituibile”*
 - **Richiedi**, se si desidera che all’occorrenza (alla prescrizione di farmaco “griffato”) venga richiesto se stampare o meno la dicitura *“Farmaco non sostituibile”*

2.4 Utilizzo tastiera per spostarsi dalla finestra anagrafica al banner di ricerca paziente

E’ possibile spostare il focus (cursore) dalla casella di ricerca paziente (es. cognome o nome) della scheda anagrafica paziente, alla medesima casella di ricerca paziente del banner del pannello destro (e viceversa) con la combinazione di tasti **Ctrl+Q**.

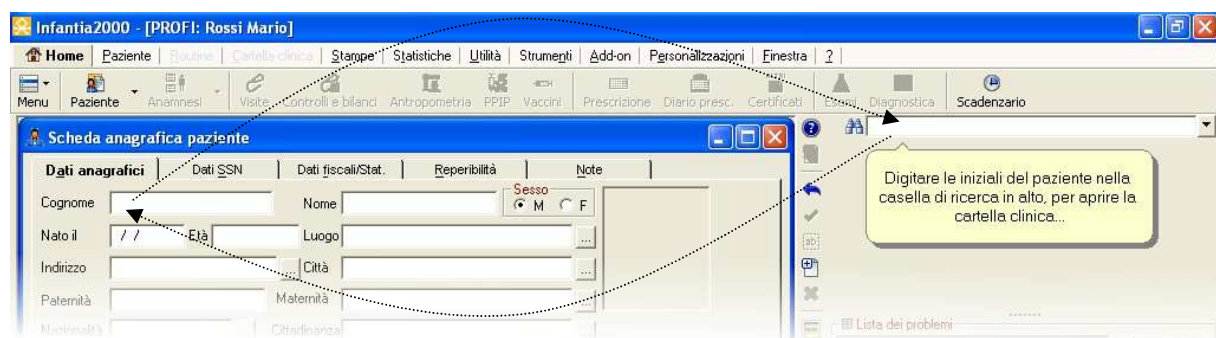

2.5 Nominativo di paziente in appuntamento di agenda

Alla registrazione di appuntamento in agenda è possibile specificare il nominativo di paziente già in archivio, onde dettagliare e puntualizzare ulteriormente lo stesso appuntamento

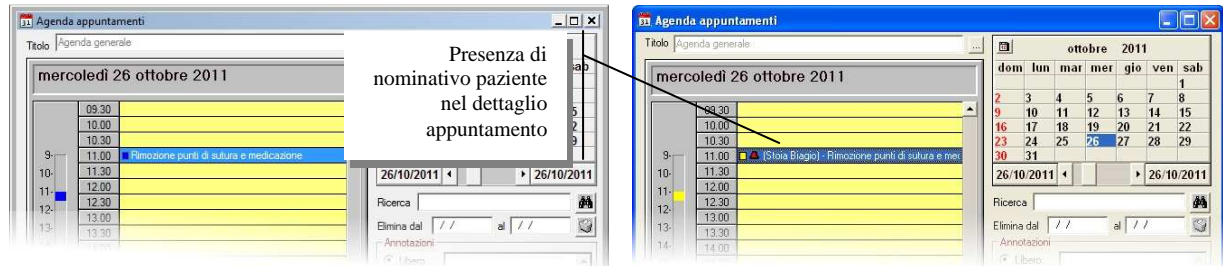

(appuntamento in precedente agenda)

(appuntamento in nuova agenda)

Al momento della registrazione di nuovo appuntamento in agenda è possibile, se lo si ritiene opportuno, richiamare (da apposita casella "Paziente") il nominativo di paziente, già in archivio Infanzia, da associare al medesimo appuntamento; fare poi clic su per richiamare lo stesso.



Digitare il nominativo del paziente (già in archivio Infanzia) da associare all'appuntamento

La stessa casella "Paziente" risulterà già automaticamente compilata con il nominativo di paziente, se questi è già aperto in Infanzia.

2.6 Miglioramento anamnesi ginecologica: dettaglio gravidanza

Alla compilazione di anamnesi ginecologica (evidentemente attiva per soli pazienti di sesso femminile) è possibile dettagliare puntualmente la gravidanza, come da immagine di seguito riportata: è sufficiente fare clic su "Nuova" per aprire il relativo dettaglio da compilare.

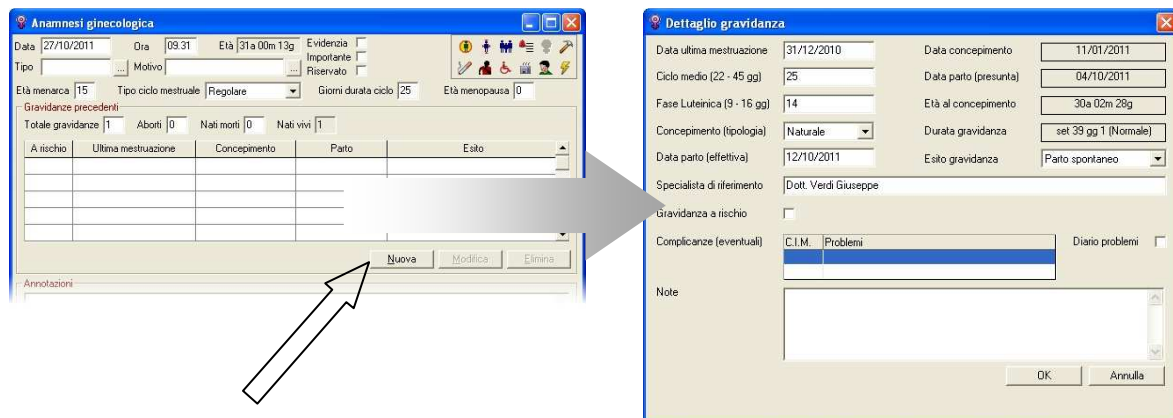

2.7 Dimensione fianchi in antropometria

Ora disponibile anche la possibilità di registrare la **dimensione fianchi**, nella sezione di cartella clinica Antropometria.

2.8 Vaccinazioni: ottimizzazione funzionale della sezione

La registrazione di una vaccinazione è ora resa più performante.

A cominciare dalla selezione della Vaccinazione, nell'omonima prima casella, se si visualizza il relativo elenco, è possibile individuare delle descrizioni su sfondo giallo, che identificano delle vaccinazioni "avanzate", ovvero:

- selezione del Vaccino (da omonima casella) dall'archivio farmaci, secondo prestabilita classificazione ATC

(esempio di elenco vaccini, alla selez. di Vaccinazione Antinfluenzale, quella su sfondo giallo)

- selezione del Rischio (da omonima casella) compatibilmente alla Vaccinazione selezionata

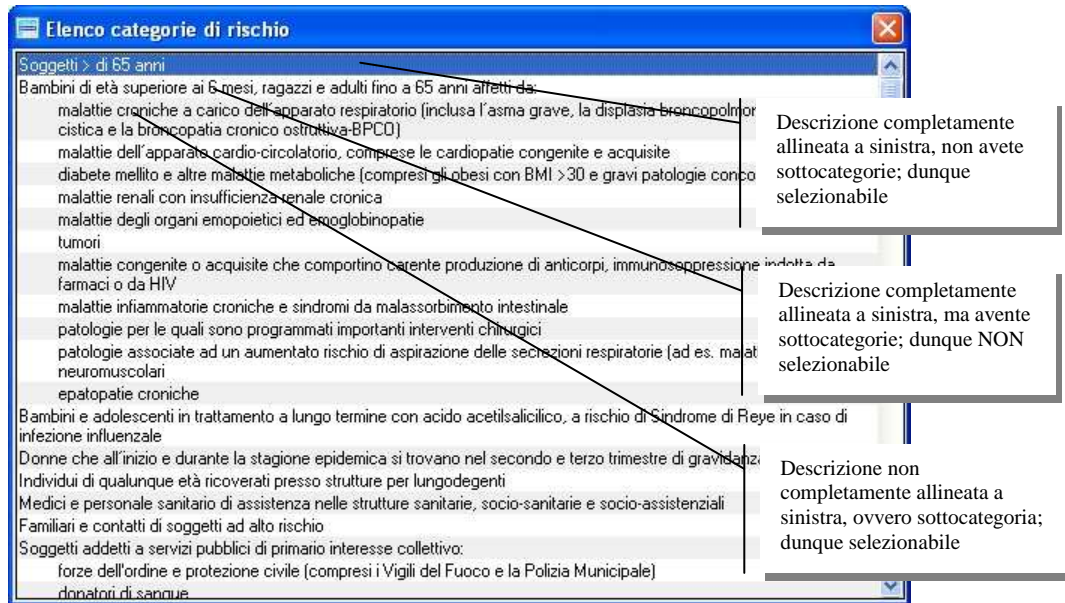

The screenshot shows a window titled "Elenco categorie di rischio" with a list of risk categories. Three categories are highlighted with callouts explaining their selection status:

- Descrizione completamente allineata a sinistra, non avete sottocategorie; dunque selezionabile**: This category is "Soggetti > di 65 anni".
- Descrizione completamente allineata a sinistra, ma avete sottocategorie; dunque NON selezionabile**: This category is "Bambini di età superiore ai 6 mesi, ragazzi e adulti fino a 65 anni affetti da: malattie croniche a carico dell'apparato respiratorio (inclusa l'asma grave, la displasia broncopulmonare cistica e la broncopatia cronico ostruttiva-BPCO)".
- Descrizione non completamente allineata a sinistra, ovvero sottocategoria; dunque selezionabile**: This category is "Donne che all'inizio e durante la stagione epidemica si trovano nel secondo e terzo trimestre di gravidanza".

Note: La selezione di una categoria di rischio è consentita per quelle descrizioni con allineamento completo a sinistra, no aventi sottocategorie. Le descrizioni, sebbene allineate completamente a sinistra, ma aventi delle sottocategorie, non ne è consentita la selezione, in favore proprio delle sottocategorie.

Sono poi state introdotte altre caselle come:

- **Completam.**, in cui selezionare
 - Completa
 - Non Somministrata
 - Parzialmente Somministrata
 - Rifiutata
- **Via**, in cui selezionare
 - Intramuscolare
 - Sottocutaneo
- **Sito**, in cui selezionare
 - Braccio destro
 - Braccio sinistro
 - Coscia destra
 - Coscia sinistra
 - Gluteo medio destro
 - Gluteo medio sinistro
 - Natica

3 Miglioramenti

3.1 Guida stampabile di Infanzia

Nella cartella **Infanzia** (del percorso **%programfiles%\Fimed**) sono presenti dei documenti (ora in formato PDF, dunque di immediata e facile gestione, visto che di formato universalmente riconosciuto) corrispondenti alla guida di Infanzia, da poter stampare a proprio uso e consumo.

4 Correzione anomalie

4.1 Farmaco non sostituibile

Corretta l'anomalia alla prescrizione di farmaci "griffati" (per i quali è previsto un bioequivalente), se nelle impostazioni avanzate di ricetta SSN, era impostata la modalità "Richiedi", per la gestione della stampa dicitura "Farmaco non sostituibile".

A chi interessasse tale funzionalità, si ricorda che è possibile accedervi come di seguito indicato:

1. selezionare **Routine** dalla voce di menu **Personalizzazioni**, dunque **Prescrizioni** e **Ricettario SSN – Impostazioni**

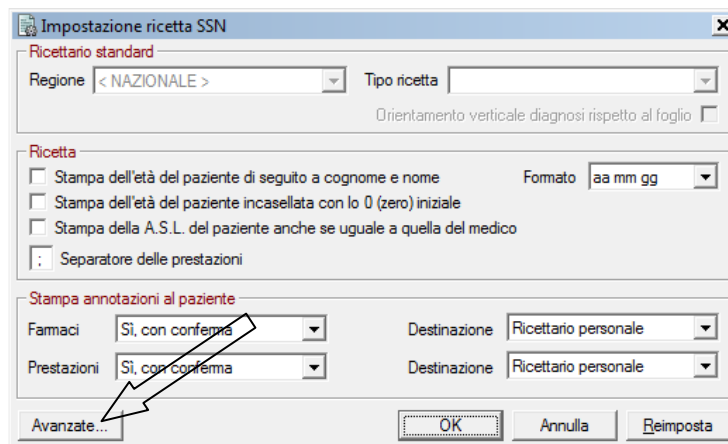

2. fare clic sul pulsante **Avanzate...**

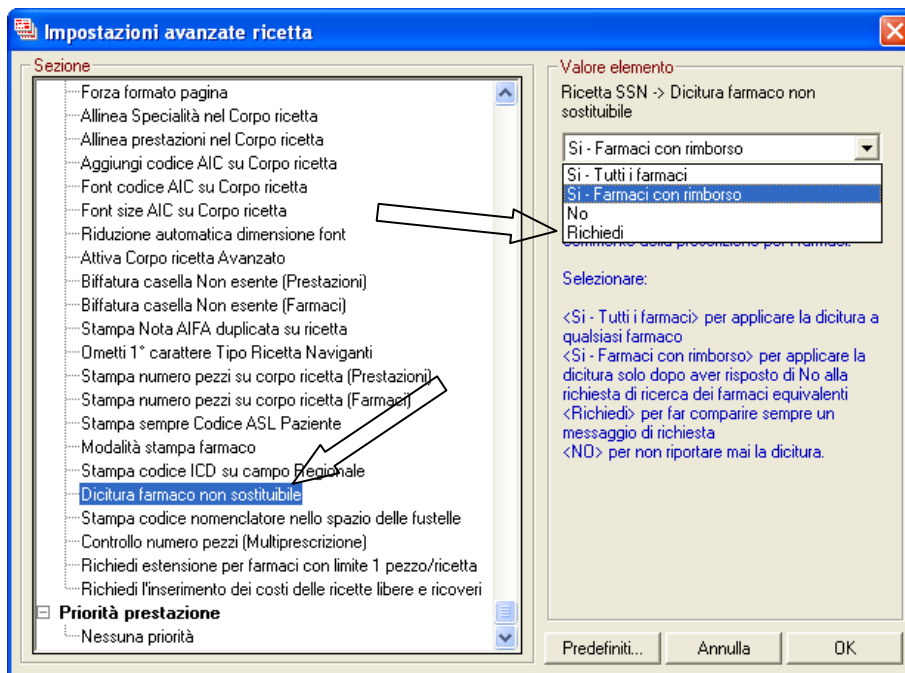

3. dalla ulteriore finestra visualizzata, selezionare (dal menu del riquadro sinistro) la voce "**Dicitura farmaco non sostituibile**", mentre dall'apposita casella del riquadro destro, selezionare l'apposita voce:

- **Si – Tutti i farmaci**, se si desidera stampare sempre e comunque (alla prescrizione di farmaco “griffato” e non) la dicitura “*Farmaco non sostituibile*”
- **Si – Farmaci con rimborso**, se si desidera stampare (alla prescrizione di farmaco “griffato”, rispondendo di No alla ricerca di bioequivalente) la dicitura “*Farmaco non sostituibile*”
- **No**, se si desidera NON stampare (alla prescrizione di farmaco “griffato”) la dicitura “*Farmaco non sostituibile*”
- **Richiedi**, se si desidera che all’occorrenza (alla prescrizione di farmaco “griffato”) venga richiesto se stampare o meno la dicitura “*Farmaco non sostituibile*”

4.2 Fusione archivi: errata importazione di domande/risposte (bilanci di salute)

Corretta l’anomalia che impediva la corretta importazione di domande/risposte tabellari, per la sezione di controlli personalizzati (bilanci di salute), alla fusione archivi, ovvero alla procedura che consente a più singoli utenti di organizzarsi e lavorare in gruppo.

4.3 Ricerca linea guida

Corretta l’anomalia alla ricerca di linea guida.

4.4 Elaborazione spesa sanitaria

Corretta l’anomalia alla elaborazione spesa sanitaria, se nel dettaglio della stessa si indicava più farmaci filtro.

4.5 Confronta esiti

Corretta l’anomalia che provocava un blocco della procedura al confronto esiti di esami composti (es. emocromo).

4.6 Agenda appuntamenti

Corretta l’anomalia che provocava l’uscita anomala dal programma, se si tentava di richiamare un appuntamento in agenda, se in stessa fascia oraria ne esisteva anche un altro.

Corretta l’anomalia che impediva un corretto salvataggio delle annotazioni registrate in appuntamento.

Corretta l’anomalia che impediva la registrazione di un nuovo appuntamento (successivamente ad un altro) in agenda, con il tasto destro del mouse.

4.7 ToolTip per testo contenente molti caratteri

E’ noto che operando con il diario cronologico in modalità “Lista descrittiva”, è possibile leggere il dettaglio di un evento clinico (es. una visita), semplicemente fermandosi con il cursore del mouse, sulla stessa riga: compare automaticamente una finestrella (tecnicamente chiamata “tooltip”) con l’intero contenuto dello stesso evento clinico, che altrimenti non sarebbe completamente visibile, in quanto in spazio limitato.

Se il testo di quanto da visualizzare eccede 3000 caratteri, dopo tale quantità di caratteri compare la dicitura “<Continua...>”.

Con la precedenza versione si verificava un anomalo lampeggiamento, in quanto tentava di visualizzare una quantità di caratteri troppo grande.

4.8 Diagnostica strumentale: zoom al 125%

Corretta l'anomalia che impediva una completa visualizzazione del testo delle varie caselle in finestra, se si lavorava con zoom al 125%.

4.9 Codice nosologico in stampa ricetta

Corretta l'anomalia che impediva la stampa completa del codice CIM del problema associato al farmaco prescritto.

4.10 Regione Sicilia: Prescrizione "in deroga" con codice D12

Corretta l'anomalia per la quale, in determinata condizione operativa, stampava sempre il codice D12, sia che ne fosse stato chiesto, che non.